

Kyrkoråd

Sammanträdesdatum

KR § 48-55

2024-10-17

Plats och tid Församlingshemmet, Söderbärke, kl. 18.30 – 20.30

Beslutande Kerstin Ernebrink, ordförande
Lars-Ove Norling
Thomas Lorentz
Rågher Thelin
Håkan Söderlund
Barbro Ernebrink
Michaela Snygg, tjänstgörande ersättare
Lennart Stålberg
Malin Berglund
Kristina Karlsson

Pernilla Cramnell, kyrkoherde

Ersättare Maria Söderlund
Roger Jansson
Krister Torssell

Övriga deltagare Lena Jönsson, E&F ekonomikonsult §§ 47-49
Conny Tyblin, kyrkogårds- och fastighetschef
Anki T. Olsson, sekreterare

Utses att justera Lennart Stålberg

Justeringens tid Kyrkans hus, Smedjebacken tisdagen den 22 oktober 2024
kl 10.00

och plats

Underskrifter
KR ordförande

Kerstin Ernebrink

Justerande

Lennart Stålberg

Sekreterare

Anki T. Olsson

BEVIS

Protokollet är justerat.
Justeringen har tillkännagivits genom anslag.

Organ

Kyrkorådet

Sammanträdesdatum

2024-10-17

**Datum för anslags
uppsättande**

2024-10-22

**Datum för anslags
nedtagande**

2024-11-12

Justerande signatur

Kyrkoråd

Sammanträdesdatum

KR § 48-55

2024-10-17

Ärendelista

- | | |
|---|---------------|
| § 48 Fastställande av dagordning | |
| § 49 Budget 2025 | <i>bilaga</i> |
| § 50 Ekonomisk rapport per 2024-09-30 | <i>bilaga</i> |
| § 51 Föregående kyrkorådsprotokoll | |
| § 52 Skrivelse från Roger Hemming | <i>bilaga</i> |
| § 53 Antal ledamöter i Kyrkofullmäktige år 2026-2029 | |
| § 54 Förslag från Martin Hannus angående ändrade
sammanträdesdagar | <i>bilaga</i> |
| § 55 Rapporter | |
| <i>bilaga</i> | |

Justerande signatur

KFB

Kyrkoråd

Sammanträdesdatum

KR § 48-55

2024-10-17

§ 48

Fastställande av dagordning

Kyrkorådet beslutar

att godkänna dagordningen

Justerande signatur

KEB

Kyrkoråd

Sammanträdesdatum

KR § 48-55

2024-10-17

**Arbetsutskottet § 53
§ 49**

Budget 2025

Lena Jönsson från E&F ekonomikonsult föredrar Budget 2025 för kyrkorådets ledamöter och svarar på frågor.

**Kyrkorådet beslutar att föreslå kyrkofullmäktige att besluta
att anta föreliggande budgetförslag**

Thomas Lorentz reserverar sig mot den extra projektjänsten 25 % på Information (624).

Justerande signatur

KEJ

Kyrkoråd

Sammanträdesdatum

KR § 48-55

2024-10-17

§ 50

Ekonomisk rapport

Lena Jönsson från E&F ekonomikonsult föredrar den ekonomiska redovisningen per 240930 för kyrkorådets ledamöter, se bilaga.

Kyrkorådet beslutar

att godkänna den ekonomiska rapporten.

Justerande signatur



Kyrkoråd

Sammanträdesdatum

KR § 48-55

2024-10-17

§ 51

Föregående kyrkorådsprotokoll

Ärendebeskrivning

Kerstin Ernebrink föredrar föregående kyrkorådsprotokoll.

Kyrkorådet beslutar

att lägga protokollet till handlingarna.

Justerande signatur



Kyrkoråd

Sammanträdesdatum

KR § 48-55

2024-10-17

**Arbetsutskottet § 75
§ 52**

Skrivelse från Roger Hemming

Ärendebeskrivning

Den 19 september lämnade Roger Hemming en skrivelse till kyrkorådet, se bilaga.

Skrivelsen lämnades till arbetsutskottet för beredning.

Kyrkorådet beslutar

att enligt arbetsutskottets förslag svara Roger Hemming att hans synpunkter kommer beaktas i arbetet med en ny församlingsinstruktion för Bärke pastorat.

Justerande signatur



Kyrkoråd

Sammanträdesdatum

KR § 48-55

2024-10-17

Arbetsutskottet § 76

§ 53

Antal ledamöter i Kyrkofullmäktige åren 2026-2029

**Kyrkorådet beslutar att föreslå kyrkofullmäktige besluta
att kyrkofullmäktige åren 2026-2029 ska ha 25 ledamöter.**

Justerande signatur



Kyrkoråd

Sammanträdesdatum

KR § 48-55

2024-10-17

Arbetsutskottet § 77

§ 54

**Förslag från Martin Hannus angående ändrade
sammanträdesdagar**

Ett förslag föreligger från Martin Hannus angående ändrade
sammanträdesdagar, se bilaga.

Kyrkorådet beslutar

att enligt arbetsutskottets förslag lägga årets första sammanträde i
direkt anslutning till en gudstjänst en söndag.

Justerande signatur

KEAS

Kyrkoråd

Sammanträdesdatum

KR § 48-55

2024-10-17

§ 55

Rapporter

Pernilla Cramnell rapporterar

- från Johan Ahlbäckstiftelsen föreligger ett tack för gåvan som Bärke pastorat gav 2023, 10 000 kr, för att konstnären Jon Gredmark skulle göra en muralmålning på Vasagatan 18 E där Johan Ahlbäcks ateljé finns.
- Annons finns nu ute i Kyrkans Tidning gällande två prästtjänster i Bärke pastorat. Annonsen finns även på sociala medier. Intervjuer kommer att ske löpande.
- I senaste numret av Kyrkans Tidning, på sista sidan, finns ett reportage om Bärke pastorat gällande EU-stöd till diakonin, se bilaga.

Lennart Stålberg rapporterar att efter samtal med Nenne Lawner har det konstaterats att det finns ett antal återlämnade gravar på Söderbärke kyrkogård och det ska utredas om de kan användas till nya jordgravplatser.

Kerstin Ernebrink rapporterar att Barnkonsekvensanalysgruppen lämnat en skrivelse till Kyrkorådet, se bilaga.

Kyrkorådet beslutar

att anteckna rapporterna till protokollet.

Justerande signatur



Översiktsrapport NY kostnadsställen

BÄRK Bärke Pastorat

K-ställe Alla Period 202409 tom ver A 469

Sida 1 av 2

Räkenskapsår 2024-01-01 - 2024-12-31

	UTG SALDO =>240930	TOTALBUDGET =>241231	AVV.	JMF%
Grundläggande uppgiften				
101 Verksamhetsgemensamt	14 267 605	19 564 435	-5 297	72,9
Summa intäkter grundläggande uppgiften	14 267 605	19 564 435	-5 297	72,9
Grundläggande uppgiften				
102 Personalutbildning mm	-1 030 149	-1 630 000	600	63,2
110 Gudstjänster o kyrkl handl	-1 939 418	-1 989 000	50	97,5
111 Musik i gudstjänster	-538 097	-659 000	121	81,7
150 Barnverksamhet	-1 126 090	-1 525 000	399	73,8
160 Ungdomsverksamhet	-418 881	-568 500	150	73,7
170 Konfirmandverksamhet	-344 282	-1 089 500	745	31,6
180 Vuxenverksamhet	-272 067	-637 500	365	42,7
182 Retreat	-5 979	-7 500	2	79,7
210 Diakoni	-728 618	-1 649 200	921	44,2
260 Mission	-42 122	-276 500	234	15,2
Summa kostnader grundläggande uppgiften	-6 445 703	-10 031 700	3 586	64,3
Summa Grundläggande uppgift	7 821 902	9 532 735	-1 711	82,1
Övrig kyrklig verksamhet				
311 Övrig kyrklig verksamhet	-329 215	-360 000	31	91,4
321 Konsertverksamhet	-200 935	-348 500	148	57,7
360 Gravskötsel från och med år 2000	-101 165	94 000	-195	-107,6
421 Serveringsverksamhet	60 201	9 000	51	668,9
431 Prästgården Söderbärke	-93 421	-139 500	46	67,0
441 Försäljning tjänster begr.byran	-105 291	0	-105	0,0
Summa övrig kyrklig verksamhet	-769 825	-745 000	-25	103,3
Styrning och Ledning				
510 Kyrkofullmäktige och Kyrkoråd	-328 623	-683 000	354	48,1
540 Revison	-56 881	-90 500	34	62,9
580 Verksamhetsledning	-383 145	-523 000	140	73,3
Summa Styrning och Ledning	-768 649	-1 296 500	528	59,3
Stödjande verksamhet				
611 Församlingsadministration	-320 835	-505 500	185	63,5
624 Information	-458 456	-719 000	261	63,8
626 Husmor	-713 100	-777 500	64	91,7
630 Gemensamma kostnader o admin	-455 443	-990 427	535	46,0
642 Församlingsbil	-72 481	-76 000	4	95,4
660 Norrbärke Kyrka	-765 322	-1 162 000	397	65,9
661 Söderbärke kyrka	-405 707	-646 000	240	62,8
662 Malingsbo kyrka	-151 095	-300 000	149	50,4
680 Kyrkans Hus	-2 257 739	-2 073 000	-185	108,9
681 Församlingshem Söderbärke	-400 643	-648 000	247	61,8
684 Nyckelön	-175 426	-212 300	37	82,6
690 Finansiella poster	7 021	1 000 000	-993	0,7
Summa Stödjande verksamhet	-6 169 226	-7 109 727	941	86,8
Övrig gemensam verksamhet				
960 Kapitalkostnader	486 000	656 640	-171	74,0
Summa Övrig gemensam verksamhet	486 000	656 640	-171	74,0
Resultat Församlingsverksamhet	600 202	1 038 148	-438	57,8
Begravningsverksamhet				
820 Gravställning o kyrkogårdsskötsel	1 584 210	0	1 584	0,0

KEV

PM

Kyrkorådet i Bärke pastorat

Framväxten av Bärke pastorat grundar sig i sviktande medlemsunderlag i Norrbärke och Söderbärke församlingar.

Efter interna och gemensamma diskussioner inom församlingarna träffades en överenskommelse om att söka organisationsförändring för dessa församlingar vid Västerås Stift. Ett beslut som jag delade till 100% oavsett kommande beslut.

Norrbärke församling förordade då en gemensam församling, Söderbärke församling förordade ett gemensamt pastorat.

Västerås stift beslutade att det skulle bildas pastorat där de två församlingarna skulle ingå.

Pastoratets arbetsuppgifter framgår av Kyrkoordningen: Kyrkofullmäktige, Kyrkoråd och Kyrkoherde ansvarar och beslutar om församlingsinstruktionen, ekonomi, personal, fastighetsskötsel och begravningsverksamhet.

Församlingarnas arbetsuppgifter framgår av kyrkoordningen: "Församlingsherde", församlingsråd, Gudstjänster, undervisning, diakoni och fonder.

I Bärke pastorats församlingsinstruktion 2023–2025 skrivs bland annat följande under rubriken Utvecklingsområden: *En viktig uppgift för Bärke pastorat under denna församlingsinstruktion sträcker sig är att utveckla verksamheten så att den uppfattas och fungerar som en samlande enhet. Detta bör ske så att församlingarnas olika identitet och kultur bibehålls utifrån följande utvecklingsområden osv.*

När jag tar del av information av olika slag från Bärke pastorat kan det förefalla som att Bärke pastorat är en församling trots att Västerås stift beslutat om ett tvåförsamlingars pastorat.

Jag uppmanar Kyrkorådet:

att besluta så att riktlinjerna angående pastorat i Kyrkoordningen tydliggörs i praktisk handling.

att den egna skrivningen i Församlingsinstruktionen under rubriken Utvecklingsområden förtydligas i praktisk tillämpning citat: " *Detta bör ske så att församlingarnas olika identitet och kultur bibehålls utifrån följande utvecklingsområden" osv. Slut citat*

Söderbärke sommaren 2024



Roger Hemming

Revisor i Bärke pastorat

KEB

Andra avdelningen: Församlingarna¹

Kyrkoordning

Lydelse

1 januari 2024

Inledning

Svenska kyrkan framträder lokalt som en församling. Denna är den primära enheten inom kyrkan. Församlingens grundläggande uppgift är att fira gudstjänst, bedriva undervisning samt utöva diakoni och mission. Syftet är att människor ska komma till tro på Kristus och leva i tro, en kristen gemenskap skapas och fördjupas, Guds rike utbreddas och skapelsen återupprättas. Allt annat som församlingen utför är stöd för och en konsekvens av denna grundläggande uppgift.

Svenska kyrkan har en rikstäckande indelning i territoriella församlingar som pastorala områden. Församlingen är samtidigt en gemenskap av de människor som tillhör Svenska kyrkan och är bosatta inom församlingens område. Det finns även icke-territoriella församlingar. Flera församlingar kan samverka i ett pastorat.

Församlingen har lokal självstyrelse men är samtidigt en del av ett stift och Svenska kyrkan som trossamfund. Delaktigheten i de döptas och troendes allmänna prästadöme förenar alla i församlingen, vigda och icke vigda. Alla har tillsammans ansvaret för att församlingens grundläggande uppgift blir utförd. Den demokratiska organisationen och kyrkans ämbete eller vigningstjänst har gemensamt ansvar för att bedriva en verksamhet i enlighet med Svenska kyrkans tro, bekännelse och lära. För varje församling finns ett kyrkoråd eller ett församlingsråd som församlingens styrelse och en kyrkoherde med ansvar för ledning, samordning och tillsyn.

Kyrkans verksamhet bärs således organisatoriskt upp såväl av alla kyrkotillhörigas, och särskilt de förtroendevaldas, ansvarstagande inom den demokratiska organisationen som av ansvarstagandet hos dem som är vigda till uppdraget inom kyrkans vigningstjänst. Det är inte två helt skilda former av ansvar. De förtroendevalda och andra som tillhör kyrkan har tillsammans med dem som innehar vigningstjänsten del i det gemensamma uppdraget att förkunna det kristna budskapet. Tillsammans har de också ansvar för det demokratiska beslutsfattandet och för besluten.

2 kap. Församlingens uppdrag

Församlingens uppgifter

1 § Församlingen är det lokala pastorala området. Församlingens grundläggande uppgift är att fira gudstjänst, bedriva undervisning samt utöva diakoni och mission.

Församlingen har ansvar för den kyrkliga verksamheten för alla som vistas i församlingen. Det finns särskilda bestämmelser om skyldigheten att tillhandahålla dop, konfirmation, vigsel och begravningsgudstjänst.

Församlingen får lämna bidrag till internationell diakoni och mission.

Församlingen ska anställa och avlöna den personal samt anskaffa och underhålla den egendom som behövs för församlingens verksamhet.

2 § Församlingen får bedriva näringsverksamhet om den har naturlig anknytning till församlingens grundläggande uppgift.

Med naturligt anknuten verksamhet enligt första stycket avses inte bara näringsverksamhet som är ett utflöde av församlingens grundläggande uppgift

¹ Avdelningen utbytt genom SvKB 2012:14

utan även verksamhet som bidrar till församlingens förutsättningar att utföra denna uppgift, exempelvis begravningsbyråverksamhet.

Kyrkostyrelsen får utfärda närmare bestämmelser om hur näringsverksamhet får bedrivas. (SvKB 2022:3)

Kyrkoordning

Lydelse

1 januari 2024

3 § Föreskrifter om församlingens ansvar för begravningsverksamheten finns i begravningslagen (1990:1144).

4 § En församling ska behandla dem som tillhör församlingen lika om det inte finns sakliga skäl för något annat.

Pastorat

5 § Flera församlingar kan samverka i ett pastorat som då utgör en kyrklig samfällighet.

Pastoratet har som pastoralt område det övergripande lokala ansvaret för att församlingarna fullgör sin grundläggande uppgift.

Pastoratet har det ekonomiska ansvaret för alla församlingens uppgifter och fullgör uppgifterna enligt 1 § tredje och fjärde styckena samt 2–4 §§.

Församlingsinstruktion

6 § För varje församling ska det finnas en församlingsinstruktion som anger hur församlingen fullgör sin grundläggande uppgift. När flera församlingar samverkar i ett pastorat har de en gemensam församlingsinstruktion.

Närmare bestämmelser om församlingsinstruktionen finns i 57 kap.

Riktlinjer för begravningsverksamheten

6 a § För varje församling och pastorat som är huvudman för begravningsverksamhet ska det finnas riktlinjer för hur den verksamheten ska vara utformad.

När kyrkofullmäktige har fattat beslut om riktlinjerna ska de översändas till stiftet för kännedom. (SvKB 2017:17)

Ansvarsfördelningen

7 § Kyrkofullmäktige utövar beslutanderätten i en församling eller, när flera församlingar bildar ett pastorat, i pastoratet. Närmare bestämmelser om kyrkofullmäktige finns i 3 kap.

Av kyrkoordningen framgår att kyrkoherden och kyrkorådet beslutar i vissa frågor.

8 § Kyrkorådet är styrelse i en församling som inte ingår i ett pastorat och i ett pastorat.

Församlingsrådet är styrelse i en församling som ingår i ett pastorat.

Det finns närmare bestämmelser om kyrkorådet och församlingsrådet i 4 kap.

9 § Kyrkoherden leder all verksamhet i församlingar och pastorat.

Det finns närmare bestämmelser om kyrkoherden i 5 kap och i 34 kap. 1, 2 och 9 §§.

Anki Tiger Olsson

Från: Martin Öst <martin.dk.ost@gmail.com>
Skickat: den 18 september 2024 19:42
Till: Smedjebackens S-förening; Anki Tiger Olsson; Helena Claesson Bergh (helena.bergh@smedjebacken.se); Roger Hemming ; Sten Blomqvist (sten.blomqvist@hotmail.com); Anna Granling; Barbro Ernebrink; Emma Eriksson; Foffo Nilsson; Håkan Söderlund; ernebrink@gtdata.nu; Kerstin Spännar; Krister Torssell; 0706531623.karlson@gmail.com; Lars-Ove Norling; Lena Jönsson; lennart.stalberg; Lise-Lotte Jansson (lottelisej@gmail.com); Malin Midér; Maria Söderlund ; Michaela Snygg; Roger Jansson ; thomas@skarviken.se
Kopia: Nenne Lawner; Conny Tyblin; Ingrid Hägg; Karin Tahmirpour Björck; Linda Englund
Ämne: Re: Kallelse
Uppföljningsflagga: Följ upp
Flagga: Slutfört

Hej! Har förhinder pga jobb som vanligt.

Jag har ett förslag om att Kyrkorådsmöten kan samläggas med Söndagsgudstjänster; Att ha möten innan gudstjänst/efter avklarat kyrkfika är mitt förslag.

Fördelar med det:

1. Förtroendevalda ser mer av verksamheten.
2. Församlingsbor får träffa förtroendevalda.
3. Enklare för personer som förvärvsarbetar att kunna engagera sig kyrkligt.

Tyck gärna till!

Vänliga Hälsningar,

Martin Hannus, Vänstern i Svenska kyrkan
Ersättare Kyrkorådet,
Ledamot Kyrkofullmäktige Bärke pastorat,
Ledamot Stiftsfullmäktige Västerås stift,
Ersättare Kyrkomötet,
Ledamot Förbundsstyrelsen för Vänstern i Svenska kyrkan

KEV

Varmt tack!

Ibland tar saker och ting längre tid än förväntat...

Efter många diskussioner, tankar och funderingar, byggnadslov, korrekturläsning samt byte av leverantör finns äntligen skylten med namnen på samtliga bidragsgivare på plats vid muralmålningen på Vasagatan 18 E.

Ett stort tack till er alla som möjliggjort konstnären Jon Gredmarks utsmyckning på husgaveln där Johan Ahlbäcks ateljé finns.

Johan Ahlbäck, Smedjelacken
JOHAN AHLBÄCKSTIFTELSEN

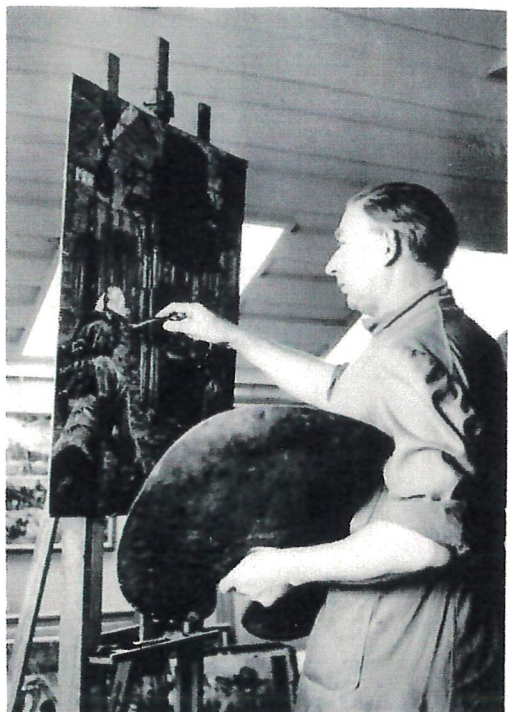



Med pengarna från MUCF har Bärke pastorat kunnat bjuda på mat och fika när de arrangerar träffar för olika åldrar. Här sjunger Kravlösa kören vid en trivselträff i Söderbärke.
FOTO: BÄRKE PASTORAT

I Bärke pastorat får diakonin skjuts av EU-stöd

För andra året i rad toppar Bärke pastorat tilldelningen av EU-medel för att arbeta med människor i social utsatthet.

”Det är fantastiskt såklart”, säger Anita Spjut, församlingspedagog med diakonal inriktning i Bärke pastorat.

Medlen Bärke pastorat sökte från Svenska kyrkan, som i sin tur fått dem från Myndigheten för ungdoms- och civilsamhällsfrågor (MUCF) har inriktning på människor som befinner sig i socialt särskilt utsatta situationer.

Men trots att pastoratet får drygt 140 000 kronor för 2024 är det mindre än vad Anita Spjut skrev i ansökan.

Förra året använde pastoratet EU-pengarna till att projektanställa en diakoniassistent och bygga ut den diakonala verksamheten.

– I år sökte vi medel för att kunna behålla vår diakoniassistent Therese Leopoldsson och för att kunna fortsätta de verksamheter vi startat. Vi kunde behålla Therese första halvåret 2024 men de pengar vi fick för i år räcker inte till hennes lön längre.

Therese Leopoldsson har under förra året kunnat jobba aktivt med uppsökande verksamhet. Hon har haft samverkan med kommunen och andra verksamheter.

– Hon har kunnat få kontakt med dem vi brukar ha svårt att nå. Nu fångar vi upp hennes kontakter och försöker fortsätta arbetet, säger Anita Spjut.

BÄRKE PASTORAT kan med hjälp av MUCF-medlen fortsätta med den uppskattade verksamheten att ha kvällsmat för ensamstående föräldrar i Norrbärke församling, trots att det nu bara kommer finnas en anställd som sköter det.

– Nu när den är inarbetad kräver den inte lika stora personalresurser, säger Anita Spjut.

Hon är väldigt glad över att kunna behålla de diakonala verksamheterna.

– Det är ett jätteroligt arbete! Jag är glad när vi kan hjälpa människor. Fler har vågat sig ut och de uttrycker tacksamhet för vad vi gör, säger hon.

Det är också en bekräftelse att någon annan ser, och ger medel till det pastoratet gör.

– Jag blir stolt när till exempel MUCF ser att det vi har är värdefullt.

ANITA SPJUT gör ansökningarna om medel själv. Hon skriver enkelt och rakt vad pastoratet vill göra. Hon uppmanar alla församlingar att våga söka medel.

– Om man har en idé ska man absolut söka pengar! Det kostar lite tid men är inte alls krångligt.

Det enda negativa med att arbeta med externa medel är att verksamheten inte kan ha samma långsiktighet.

– Om vi blivit beviljade för två år i stället för ett år i taget, hade det faktiskt gjort stor skillnad, konstaterar Anita Spjut.

HANNA WALLSTEN

KEA

MUCF

- Myndigheten för ungdoms- och civilsamhällesfrågor, MUCF, är en statlig myndighet som tar fram och sprider kunskap om ungas levnadsvillkor och civilsamhällets villkor.
- Myndigheten fördelar statsbidrag som ger stora och små organisationer möjlighet att bedriva verksamhet.

Smedjebacken 24-10-17

Barnkonsekvensanalysgruppen har tagit del av ärendelistan och handlingar inför kyrkorådets sammanträde 24-10-17.

Vi har av flera anledningar inte hunnit konferera kring ärendena, men vi har läst handlingarna. Inga synpunkter utifrån barns perspektiv att föra fram kring dessa ärenden har framkommit.

Vänliga hälsningar

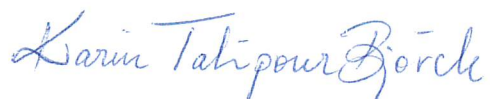

Karin Tahmirpour Björck

För BKA-gruppen

