

Kyrkorådet
Tid och plats

Torsby pastorat org. 252003–6274
Lycke församlingslokal
Tisdag den 12 mars 2024 kl. 17.00 – 19.25

2024-03-12

Beslutande

FKV Jan Arvidsson, ordf.
S Susanne Jönsson, vice ordf.
FKV Kerstin Alerås
FKV Pierre Rehnlund
FKV Ing-Marie Svenning
FK Wanja Söderberg
Anders Radix, kh.

Närvarande

x
x
x kl. 17.10 § 416
anmäلت förhinder
x
anmäلت förhinder
x

Ersättare

FKV Eva-Lena Gustafson
FKV Maria Gustafsson
FK Helene Ljungkvist
FKV Tore Svensson

x tjänstgörande
anmäلت förhinder
anmäلت förhinder
x

Övriga närvarande

Tove Ammedalen, ekonom x
Anna-Karin Tellestam, sekreterare x

Underskrifter:

Ordförande

Jan Arvidsson

Justerare

Susanne Jönsson

Sekreterare

Anna-Karin Tellestam

Anslag/Bevis

Protokollet är justerat. Justering har tillkännagivits genom anslag

Organ

Kyrkorådet

Sammanträdesdatum

2024-03-12

Anslagets uppsättning

Datum 240322

Anslagets nedtagning

Datum 240412

Förvaring av protokollet

Torsby pastorats kyrkokansli,
Torsby 170, 442 73 Kärna

Intygas

Datum 



Formalia

§ 415

Mötets öppnande och upprop

Ordförande Jan Arvidsson hälsade alla välkomna och upprop förrättades.

§ 416

Justerare tillika rösträknare

Till justerare tillika rösträknare valdes Susanne Jönsson.

§ 417

Andakt

Dagens möte inleddes med andakt av kh. Anders Radix.

§ 418

Kallelseförfarandet

Godkändes.

§ 419

Dagordningen

Godkändes.

§ 420

Föregående mötes protokoll

Lades till handlingarna.

Beslutspunkter

- Inga beslut.

Information

§ 421

Presentation av bokslut

Tove Ammedalen, ekonom, presenterade bokslut för 2023.

Eventuella synpunkter mailas till administrativ chef senast 2 april.

Bilaga 1

§ 422

Kyrkoherden informerar

Kyrkoherde Anders Radix informerade om:

Grundläggande uppgiften GUDM

- Gudstjänst: Sommarens predikoturer är under framtagande. Det finns behov av vikarier vid fyra helger.
- Undervisning: Enligt plan.
- Diakoni: Enligt plan.
- Mission: Enligt plan.

Personal

- Uppsägning Adam Edvardsson.
- Uppsägning Mikael Hansen.
- Nyanställd vikarierande komminister Susann Rothoff för perioden 2024-04-02—2024-12-31 på delegation.

Arbetsmiljö

- Inget rapporterades.

Ekonomi

- Medelsplacering.
- Bjud in Yvonne Haag, administrativ chef i Solberga pastorat till nästa kyrkoråd 16 april för information om 55+-boende.

Bilaga 2

Fastighet

- Ekonomibygnad Torsby: Reviderade ritningar för bygglovsansökan.

Bilaga 3

Begravningsverksamheten

- Möjlighet till minnesplakett "gravsatt i havet eller annan plats" i askgravlundarna på Torsby kyrkogård och Koöns begravningsplats.

Miljödiplomering

- Komminister Susann Rothoff och vaktmästeriet tar över miljödiplomeringsarbetet.

§ 423

Ordförande informerar (I)

- Beslutslogg.

§ 424

Kyrkans förskola (I)

- Uppföljningsmöte 20 mars med Specialpedagogiska skolmyndigheten.

§ 425

Organisation (I)

Uppföljning av de tre prioriterade målen.

- Att uttrycka kristen tro i relation till skapelsen.
- Skapa nya mötesplatser i prästträdgården.
- Fokus nästa generation.

Uppföljning av biskopsvisitation.

- Verksamhetsstyrning för en aktiv utveckling av församlingslivet.
- Tydliggöra och utveckla församlingens roll och funktion i pastoratet.
- Medvetandegöra de olika geografiska förutsättningarna i Torsby pastorat. Ett pastorat med två tydligt urskiljbara delar.
- Utveckla samverkan med samhällets olika aktörer.
- Stärka de döptas identitet.

Filmen Verksamhetsstyrning del 1 mailas efter mötet för samtal och reflektion vid nästa kyrkoråd.

3 

Uppföljning

§ 426

Protokoll från församlingsråden (I)

Inga inkomna protokoll.

§ 427

Övriga frågor

- Inga övriga frågor.

Avslutning

§ 428

Nästa ordinarie sammanträde

Tisdagen den 16 april kl. 17.00.

§ 429

Mötets avslutning

Ordförande Jan Arvidsson tackade för mötet.



Budgetuppföljning 2023 för Torsby

Dokumentet inleds med en sammanfattning av resultaträkningen i form av diagram och kommentarer på avvikelsebasis. Därefter följer en verksamhetsredovisning i form av diagram.

Torsby har under 2023 ett resultat på 2,5 mkr vilket skall jämföras med budget på -800 tkr. Denna resultatförbättring gentemot budget på 3,2 mkr beror dels på finansiella intäkter på 1,3 mkr som inte var budgeterade, samt ökat bidrag från Kungälv kommun i förhållande till budget. Men även investeringar som gjordes där budget låg som kostnad för underhåll.

2024-03-13

Tove Ammedalen

Ekonom Göteborgs stift



Resultaträkning 2023

BUDGETUPPFÖLJNING					
DRIFTRIEDOVISNING					
(Belopp i Tkr)					
	Utfall jan tom dec 2023	Budget 2023	Avvikelse budget - utfall	Utfall jan tom dec 2022	Avvikelse dec 2023 - dec 2022
Verksamhetens intäkter					
Kyrkoavgift	16 411	16 367	44	15 567	844
Begravningsavgift	6 449	6 953	-504	5 330	1 119
Ekonomisk utjämning	-1 531	-1 522	-9	-1 554	23
Utdelning fr. andelar i prästlönetillg. avkastning	135	119	16	279	-144
Erhållna gåvor	0	0	0	2	-2
Erhållna bidrag	5 745	5 168	577	6 055	-310
Nettoomsättning	1 092	697	395	917	175
Övriga verksamhetsintäkter	10	0	10	34	-24
Summa intäkter	28 311	27 782	529	26 630	1 681
Verksamhetens kostnader					
Kostnader för varor, material och vissa köpta tjänster	-18	-14	-4	-19	1
Övriga externa kostnader	-10 048	-11 400	1 352	-10 027	-21
Personalkostnader	-15 741	-15 936	195	-14 434	-1 307
Av- och nedskrivningar	-1 275	-1 232	-43	-1 141	-134
Summa kostnader	-27 082	-28 582	1 500	-25 621	-1 461
Verksamhetsresultat	1 229	-800	2 029	1 009	220
Resultat från finansiella investeringar					
Resultat från finansiella anläggningstillgångar	945	0	945	242	703
Övriga ränteintäkter och liknande intäkter	369	0	369	154	215
Räntekostnader och liknande kostnader	0	0	0	-1	1
Summa resultat från finansiella investeringar	1 314	0	1 314	395	919
Resultat efter finansiella poster	2 543	-800	3 343	1 404	1 139
Redovisat resultat	2 543	-800	3 343	1 404	1 139

Totalt visar pastoratet ett positivt resultat om 2 543 tkr för 2023.





Intäkter

- Kyrkoavgift och ekonomisk utjämning följer budgeten.
- I raden Begravningsavgift ingår den eliminering som görs av begravningsverksamhetens resultat. Detta görs för att "lyfta" bort begravningsverksamhetens resultat från pastoratet så att resultatet på nedersta raden endast visar pastoratets resultat. Begravningsverksamhetens resultat för 2023 är 508 tkr.
- Erhållna bidrag ligger något över budget vilket främst beror på högre kommunala bidrag för förskolan, för perioden ca 440 tkr. Här finns även ett statligt el bidrag på 185 tkr. Budgeterade KAE bidrag ligger lägre än budget då vi skjutit på underhåll för Harestad och Torsby kyrka till 2024.
- I nettoomsättningen ingår uthyrning, clearingintäkter, försäljning, deltagaravgifter och gravskötselavgifter. Nettoomsättningen ligger i ca 400 tkr över budget men i nivå 2022. Clearingintäkter ligger 190 tkr över budget och vi har intäkter från diverse olika aktiviteter såsom barnmarknad, mm på ca 230 tkr vilket är 150 tkr mer än budgeterat. Dessa intäkter motsvaras till största del av kostnader i form av gåvor.

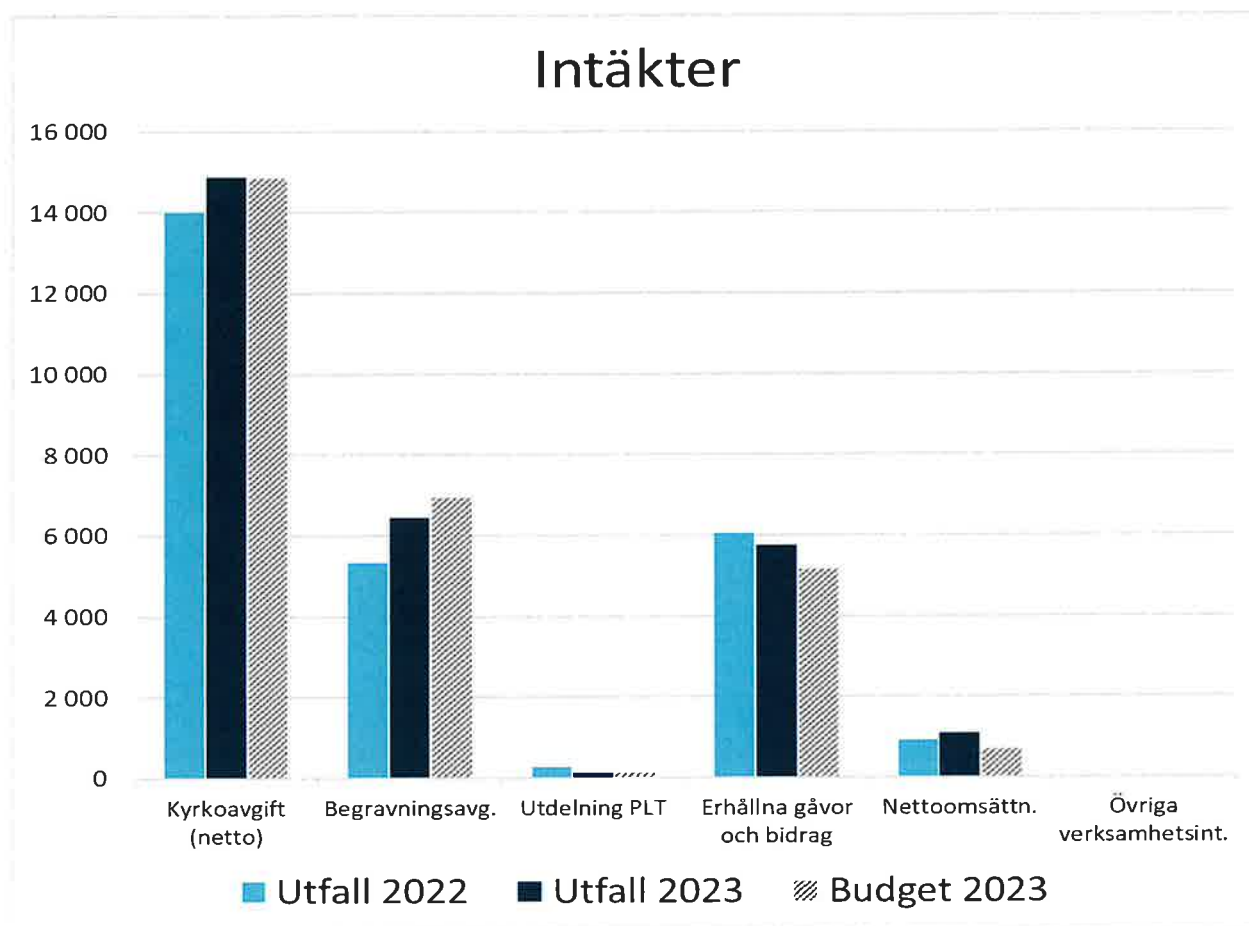

Diagrammet nedan visar verksamhetens intäkter jmf med budget och utfall 2022



Kostnader

Totalt ligger övriga externa kostnader under budget med 1,3 mkr vi har valt att dela upp posten i nedanstående kontoklasser.

- *Driftskostnader, underhåll och reparationer* inom baskonto 5 (lokalkostnader, fastighetskostnader, förbrukningsinventarier, reparation och underhåll, transportkostnader och reklam och PR) ligger under budget. Kostnad för driften följer väl lagd budget, och landar på **200 tkr** under budget.

Planerat underhåll följer även de i stort lagd budget. En del av de planerade underhållskostnaderna återfinns som konsultkostnader under externa kostnader. Renoveringen av Lycke förskola var budgeterad som underhållskostnad (**200 tkr**), så även i iordningställande av kansliträdgården (**500 tkr**) men aktiverad och lagd som investering istället. Budgeterat underhåll på Harestad- och Torsby kyrka är flyttad och likaså renovering av läktarorgel i Marstrand. Totalt var detta budgeterat till **350 tkr**. Även inom BV har en del av underhållets flyttat

- *Övriga externa kostnader* inom baskonto 6 (övriga verksamhetskostnader, tele och post, clearingkostnader, inhyrd personal, larm och bevakning mm) ligger över budget.

Kostnader som överstiger budget är kostnader för att anlita konsulter, samt larm och bevakning. En del av konsultkostnader som är budgeterade på konto 6550 avser planerat underhåll (klass 5) och här ligger även kostnad för anlitande av kommunikatör och körledare. Den buffert på **350 tkr** som ligger på verksamhetsstyrning är inte använd

- Personalkostnader ligger något under budget, 200 tkr. En förklaring till detta är att pastoratet anlitat externa konsulter för att täcka vakanser, såsom kommunikatör och körledare. Dessa kostnader ligger under övriga externa kostnader. Skillnaden mellan åren beror dels på allmänna löneökningar och extra kostnader för att ersätta den personal som går utbildning.
- Avskrivningskostnaderna ligger i linje med budget.

Diagrammet nedan visar utfall av verksamhetskostnader mot periodiserad budget

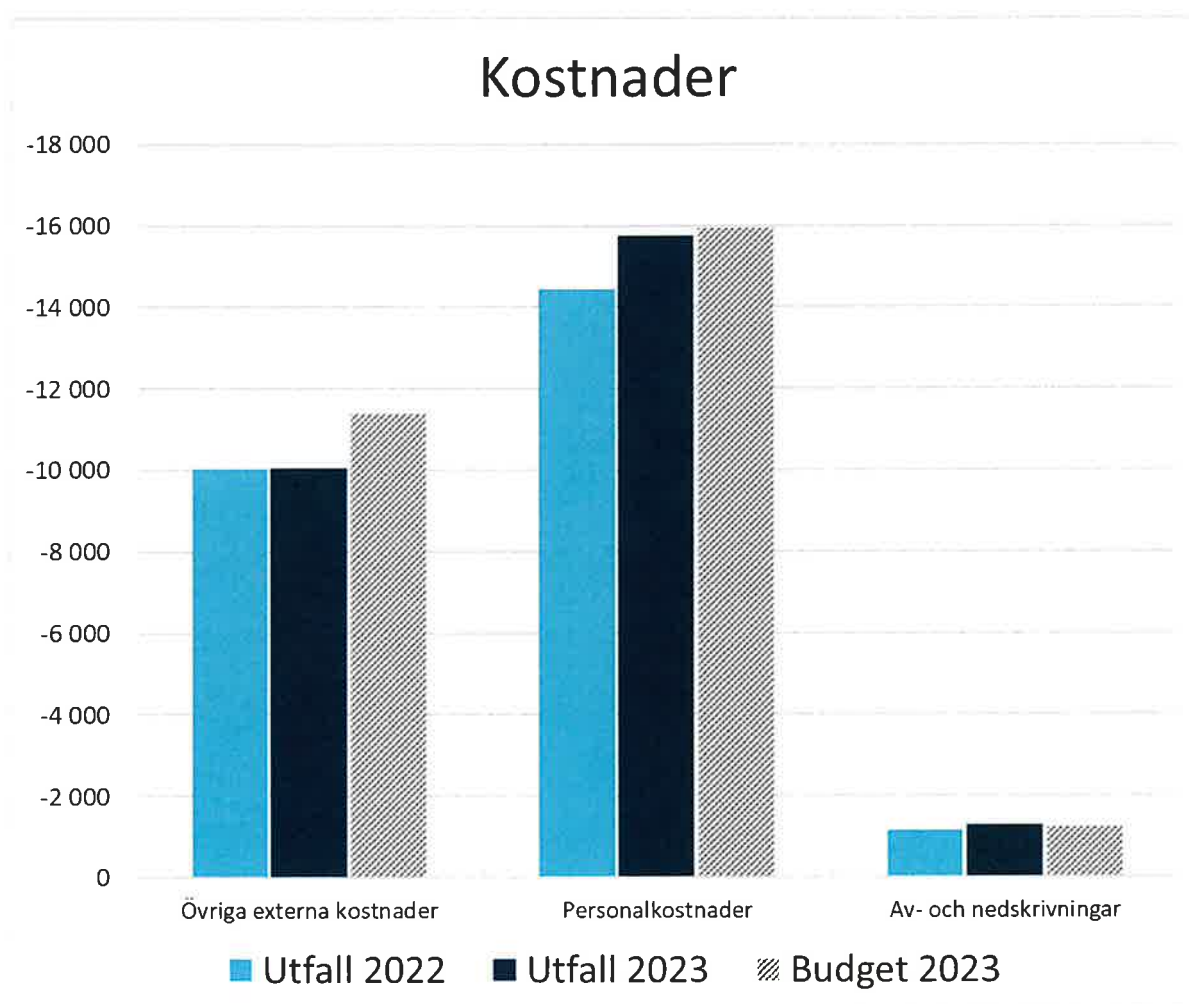

Finansiella investeringar

- Budgeten för resultat från finansiella investeringar sattes till noll för 2023. Utfallet ligger på 1 300 tkr. Fsg av värdepapper gav en vinst på 678 tkr, ränta kyrk kontot 370 tkr och en utdelning som återinvesterats på 267 tkr

Jämförelserapport 2021 – 2023 per månad

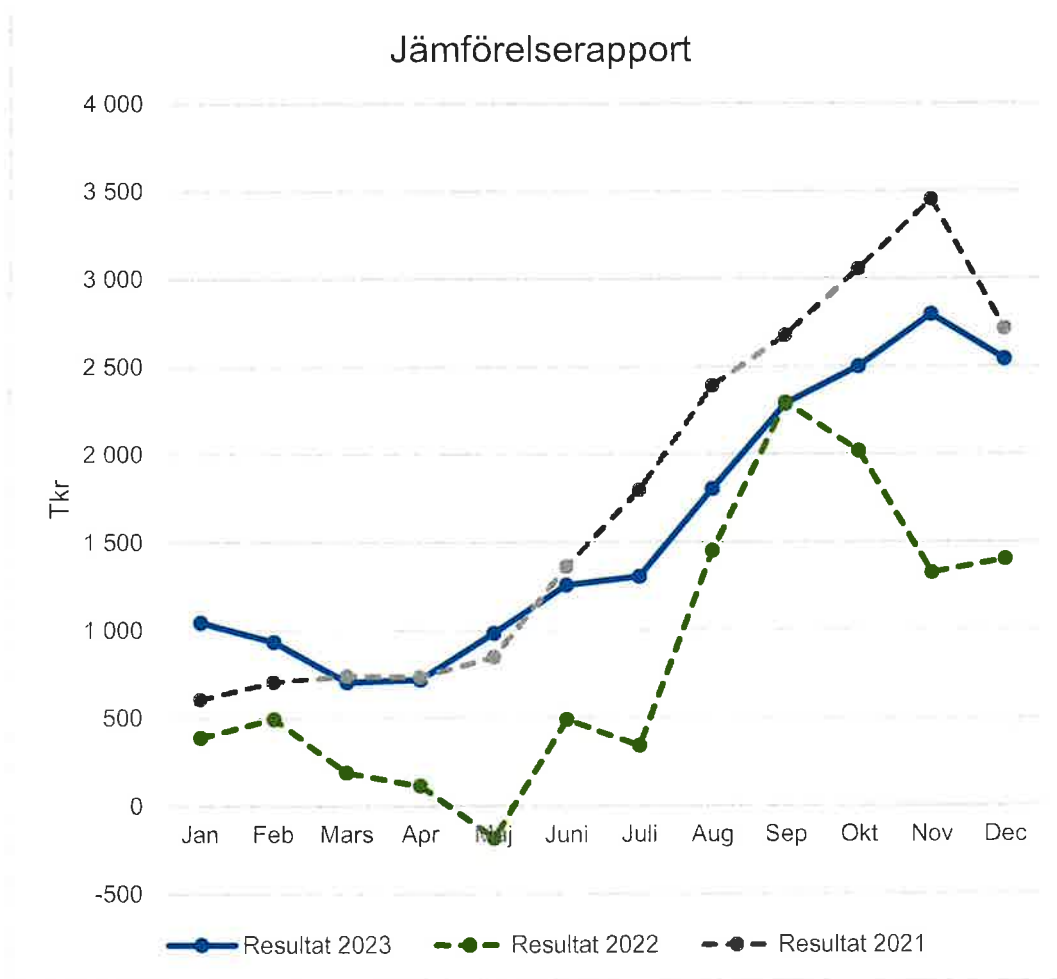



Balansräkning

Materiella anläggningstillgångar

Pastoratet har under året investerat i nytt kök i Lycke (195 tkr) samt lekplats Lycke förskola (270 tkr) och anläggningar i kansliträdgården gångar och lekplats totalt 630 tkr. Asfaltering på Lycke och Harestads kyrkogård för 600 tkr. Övriga investeringar som är gjorda, materialfickor till Koön och Lycke totalt 500 tkr, sittbänkar förskolan 36 tkr, staket runt kompost Koön.

Finansiella anläggningstillgångar

Pastoratet har under året investerat 7,5 mkr i tre olika fonder: Talenten Aktiefond Mega, Talenten räntefond Mega B och Corporate Bond Europe IG A. Det totala bokförda värdet för dessa tre är 19,9 mkr och marknadsvärdet var den 31 dec 21,2 mkr. Pastoratet har även andelar i Stiftsvinden, bokfört värde på 1 mkr.

Under året har vi avyttrat samtliga fonder i Nordea donationsfond, bokfört värde 3 500tkr, med en vinst på 680 tkr

Balansräkning			
(Belopp i Tkr)			
Belopp i Tkr	Ingående värde 2023	Bokfört värde jan-december 2023	Utgående värde 2023
Materiella anläggningstillgångar			
Byggnader och mark	19 283	721	20 004
Inventarier, verktyg och installationer	1 934	417	2 351
Pågående nyanläggningar och förskott avseende materiella anläggningstillgångar	0	0	0
Summa materiella anläggningstillgångar	21 217	1 138	22 355
Finansiella anläggningstillgångar			
Långfristiga värdepappersinnehav	16 976	3 924	20 900
Summa finansiella anläggningstillgångar	16 976	3 924	20 900
Summa anläggningstillgångar	38 193	5 062	43 255
Omsättningstillgångar			
Kundfordringar	71	440	511
Övriga fordringar	718	-589	129
Förutbetalda kostnader och upplupna intäkter	749	-41	708
Summa kortfristiga fordringar	1 538	-190	1 348
Kassa och bank	14 303	-970	13 333



Summa omsättningstillgångar	15 841	-1 160	14 681
Summa tillgångar	54 034	3 902	57 936
Eget kapital och skulder			
Eget kapital			
Balanserat resultat	-46 588	-1 404	-47 992
Årets resultat	-1 404	-1 138	-2 542
Summa Eget Kapital	-47 992	-2 542	-50 534
Långfristiga skulder			
Gravskötselskuld	-277	16	-261
Skuld begravningsverksamhet	-332	-177	-509
Summa långfristiga skulder	-609	-161	-770
Kortfristiga skulder			
Skuld begravningsverksamhet	-1 061	729	-332
Leverantörsskulder	-1 471	-1 676	-3 147
Gravskötselskuld	-19	3	-16
Skatteskulder		6	6
Övriga skulder	-545	-151	-696
Villkorade bidrag	-104	0	-104
Upplupna kostnader och förutbetalda intäkter	-2 233	-110	-2 343
Summa kortfristiga skulder	-5 433	-1 199	-6 632
Summa Eget kapital och skulder	-54 034	-3 902	-57 936

Den cyberattack som svenskakyrkan utsattes för i slutet av 2023, påverkade pastoratets normala hantering av fakturering och betalning av leverantörsfakturor.

Posten för utgående leverantörsskulder är hög då vi även här, men anledning av cyberattacken, inte kunna betala våra fakturor under dec 2023, utan dessa har legat över årsskiftet.



Verksamhetsredovisning

Diagrammen nedan visar verksamheternas utfall 2023 mot budget. Rapporten är utformad enligt den gällande verksamhetsinledning.

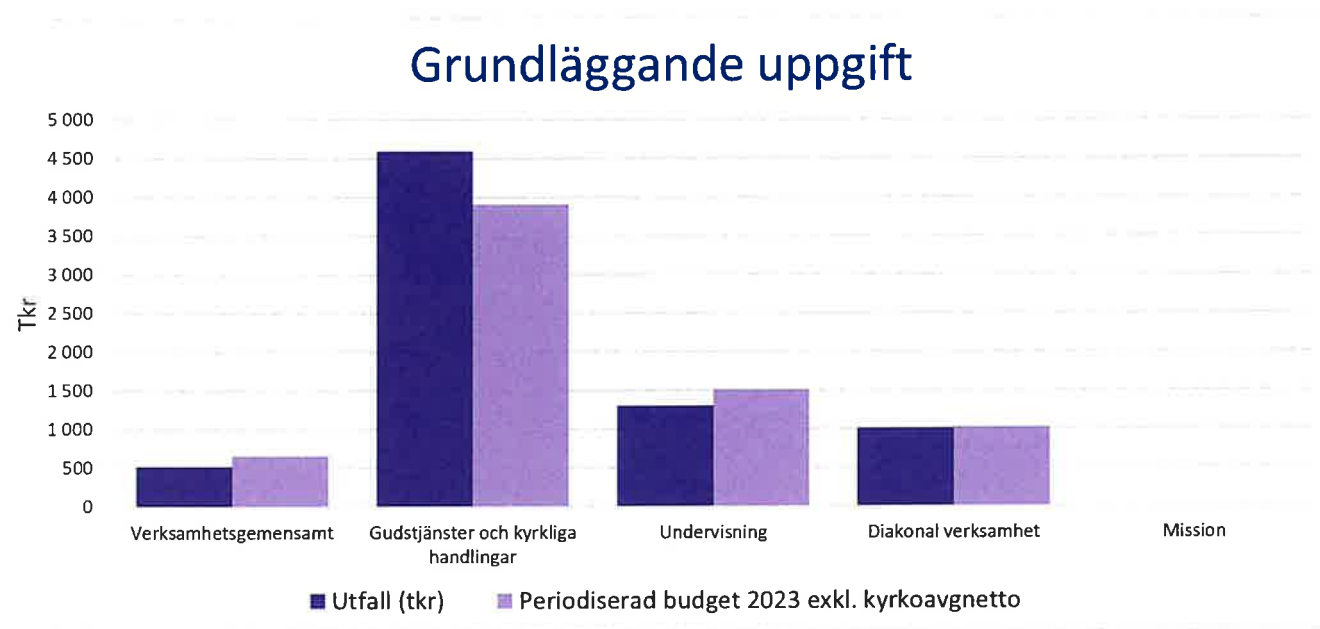

Verksamhetsgemensamt ligger enligt budget. Gudstjänster och kyrkliga handlingar

ligger över budget med 695 tkr. Beror till största del på högre personalkostnader än budget (460 tkr). Även generellt högre verksamhetskostnader bland annat i form av kostnad för anlåtande av extern personal för att ersätta vakanser.

Undervisning följer i stort sett budget, likaså den diakonala verksamheten. Mission hade en budget på 10 tkr och ligger jämt med den.

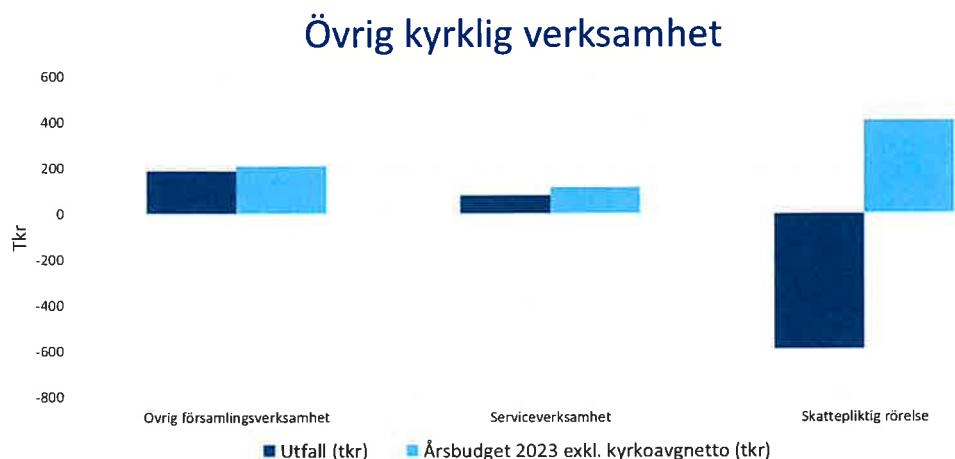

I övrig församlingsverksamhet ligger sommarkyrkan och sommarmusik, följer även de budget.

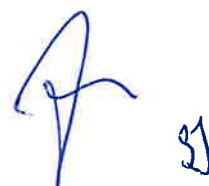

Serviceverksamheten ligger något lägre i kostnad än budgeterat.

Skattepliktig rörelse är förskolan, den nedåtgående stapeln visar i det här fallet att verksamheten gör ett positivt resultat. Utfall på ca +500 tkr jmf med budget på -500 tkr mkr. De kommunala bidraget ligger 440 tkr över budget. Utfallet personalkostnaderna ligger ca 585 tkr lägre än budgeterat.

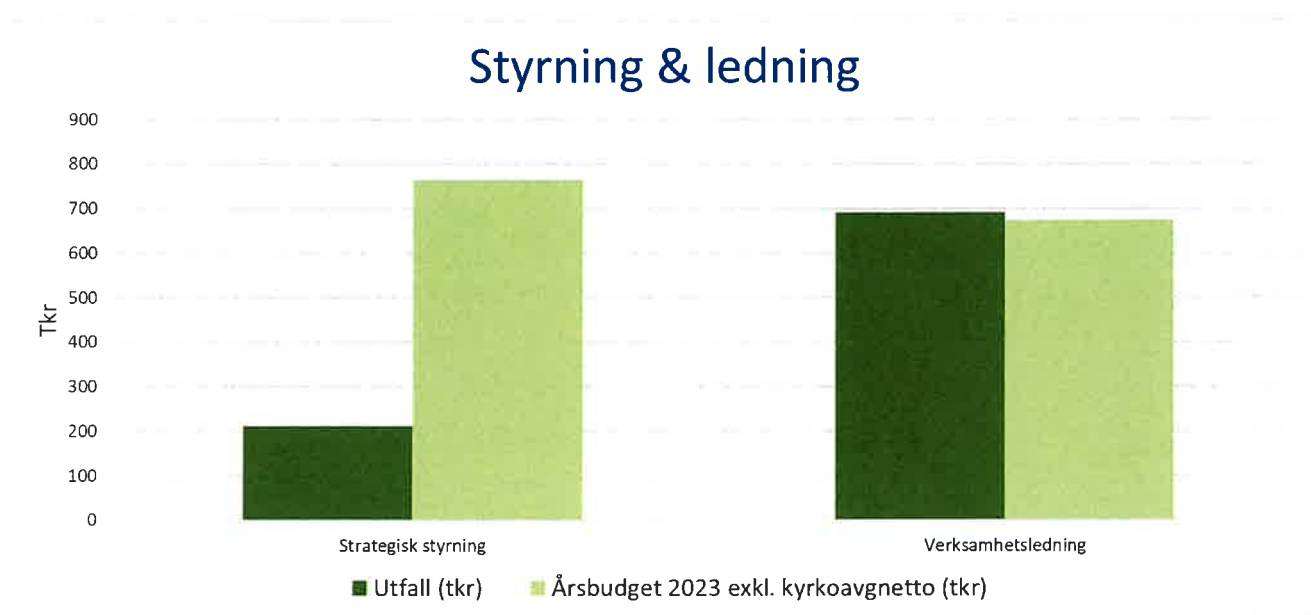

Kostnaden för styrning ligger lägre än budget, den budgeterade buffert på 350 tkr är ej nyttjad. Verksamhetsledning ligger i linje med budget.

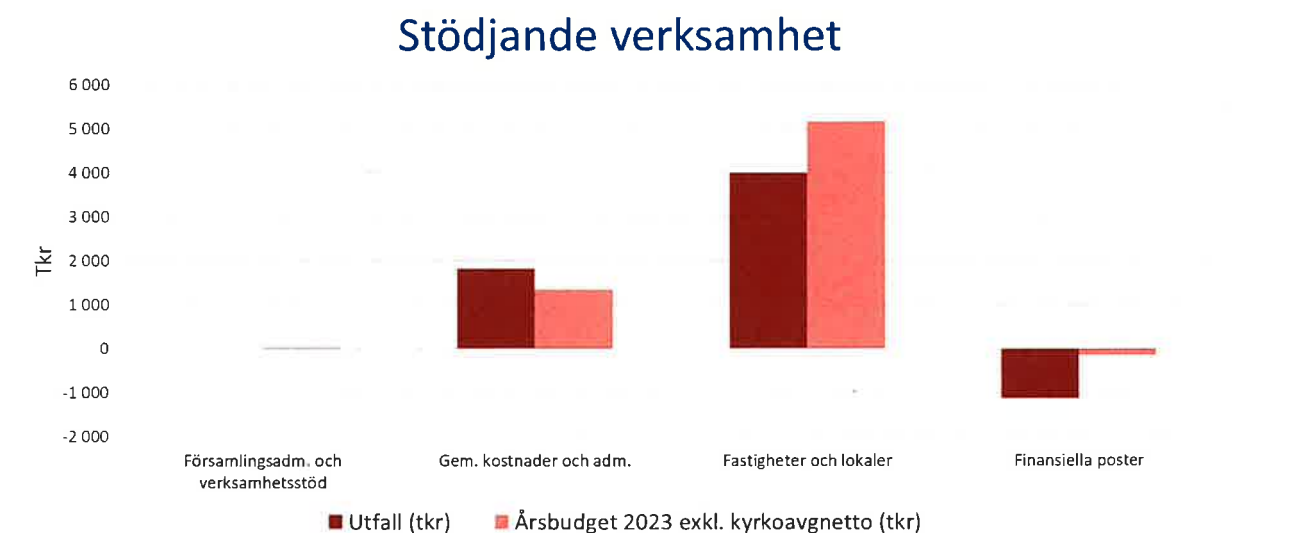

Gemensamma kostnader ligger ca 400 tkr över budget. En förklaring till detta är anlitande av en externa kommunikatör.

Fastigheter och lokaler ligger under budget vilket till största delen beror på en del av underhållsarbetena utförs först 2024 men även lägre driftskostnader.

Den nedåtgående stapeln för finansiella poster visar i detta fall att verksamheten gör ett plusresultat och ligger bättre än budget. Avser reavinsten vid avyttring av donationsfonden i Nordea



Begravningsverksamheten

BUDGETUPPFÖLJNING					
Begravningsverksamheten					
DRIFTREDOVISNING (Belopp i Tkr)					
	Utfall 2023	Budget 2023	Avvikelse budget - utfall	Utfall 2022	Avvikelse utfall 2022/2023
Verksamhetens intäkter					
Begravningsavgift	6 957	6 953	4	5 661	1 296
Övriga intäkter	42	0	42	53	-11
Summa intäkter	6 999	6 953	46	5 714	1 285
Verksamhetens kostnader					
Personalkostnader	-2 679	-2 613	-66	-2 320	-359
Övriga externa kostnader	-3 042	-3 678	636	-2 533	-509
Av- och nedskrivningar	-496	-512	16	-462	-34
Summa kostnader	-6 217	-6 803	586	-5 315	-902
Finansiella poster					
Ränteintäkter	35	11	24	9	26
Räntekostnader	-309	-161	-148	-76	-233
Redovisat över/underskott	508	0	508	332	176

Begravningsverksamheten gör ett överskott på 508 tkr. Främsta anledningen är lägre kostnader för driften men även underhåll av såväl maskiner som installationer. Kostnad för att inventera gravsäkerhet och kulturgravar blev lägre än budget.

Personalkostnaderna ligger jämt med budget, skillnaden mellan åren beror på personalökning. Internräntan som följer ränteläget har höjts till 3,71%, vilket överstiger budget med 2,71 %.



Innehav fonder

2024-03-04 15:41
ANNA-KARIN TELLESTAM
TORSBY PASTORAT 062520036274

Fond 11 335 909-5

Fördelning

Räntor	38%
Aktier	62%
Alternativa placeringar	0%

Fördelning över sparandet kan endast visas för positiva värden. I diagrammet visas blandplaceringar fördelat på räntor, aktier och alternativa placeringar.

Tillgångar

Tillgångstyp	Värde	Förändr.%
Ränteplaceringar	7 969 831,57	-0,17
Blandplaceringar	0,00	0,00
Aktieplaceringar	13 234 843,69	11,06
Alternativa placeringar	0,00	0,00
Summa	21 204 675,26	6,55

Ränteplaceringar

Räntefond	Andelar	Kurs	Ansk.värde	Värde	Förändr. Kr	Förändr.%
Swedbank Robur Cor Bond Eur IG	41 389,8927	95,68	3 953 721,01	3 960 184,93	6 463,92	0,16 Köp Byt Sälj
Swedbank Robur Tal. Ränta MEGA	38 650,9219	103,74	4 030 045,19	4 009 646,64	-20 398,55	-0,51 Köp Byt Sälj
Summa			7 983 766,20	7 969 831,57	-13 934,63	-0,17

Aktieplaceringar

Aktiefond	Andelar	Kurs	Ansk.värde	Värde	Förändr. Kr	Förändr.%
Swedbank Robur Tal. Aktie MEGA	134 719,5001	98,24	11 916 922,74	13 234 843,69	1 317 920,95	11,06 Köp Byt Sälj
Summa			11 916 922,74	13 234 843,69	1 317 920,95	11,06

Visa all fondhistorik



FÖRKLARINGAR:

- BRANDAVSKILJNING ENLIGT BRANDSKYDDSBESKRIVNING
- ☒ UTRYMNINGSVÄG, SKYLTA ENLIGT BRANDSKYDDSBESKRIVNING

BRANDSKYDD OCH UTRYMNING ÄR PRELIMNÄRT SLUTLIGT ENLIGT BRANDSKYDDSBESKRIVNING

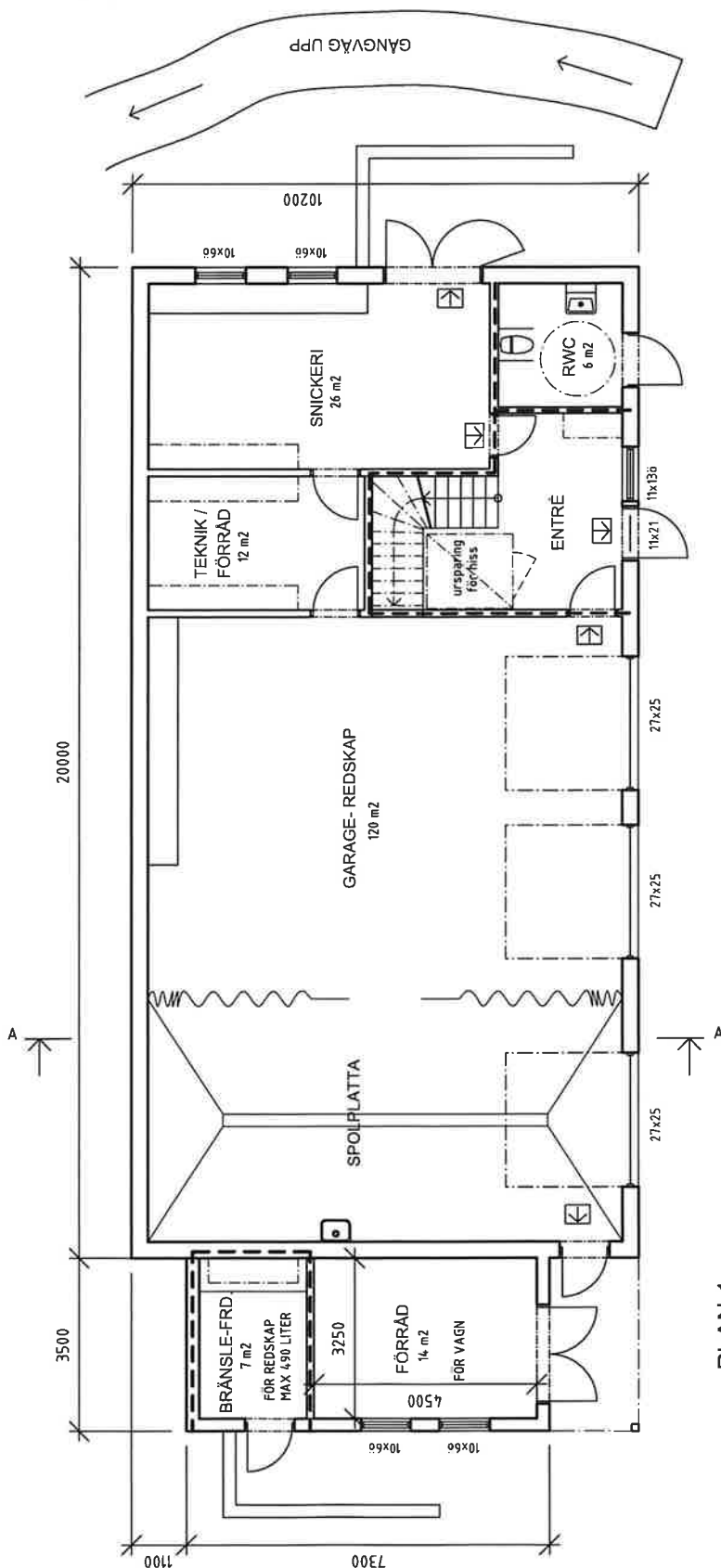

PRELIMNÄR HÄNDLING 2024-03-04

PLAN 1

Byggnadsarea (BYA): 236 m²
 varav öppenarea: 6 m²
 Bruttoarea i detta plan (BTA): 225 m²
 Invändig area i detta plan (BRA): ca 204 m²

METER



Kolla skalan vid utskrift från PDF.
 Väij "ingen anpassning" till sida

BRAESCH-ANDERSEN ARKITEKTKONTOR Arkitekt Jörgen Braesch-Andersen Kontor: Signalgatan 1, 442 40 Kungälv Tel: 0303-176 50, 0706-238446 arkitekt_brae@gmail.com		TORSBY 1:6 KUNGÄLV NYBYGGNAD, VERKSAMHETS OCH PERSONALBYGGNAD Byggherre: Torsby pastorat	
HÄNDLINGSRE J B-A RITAD AV J B-A		PLAN 1	
ARBETSNR. 2023-42	SKALA A3	1:100	RITINGSNUMMER A00:01
		REG	

FÖRKLARINGAR:

BRANDAVSKILJNING ENLIGT
BRANDSKYDDSBESKRIVNING



UTRYMNINGSVÄG, SKYLTA
ENLIGT BRANDSKYDDSBESKRIVNING

BRANDSKYDD OCH UTRYMNING ÄR PRELIMINÄRT
SLUTLIGT ENLIGT BRANDSKYDDSBESKRIVNING

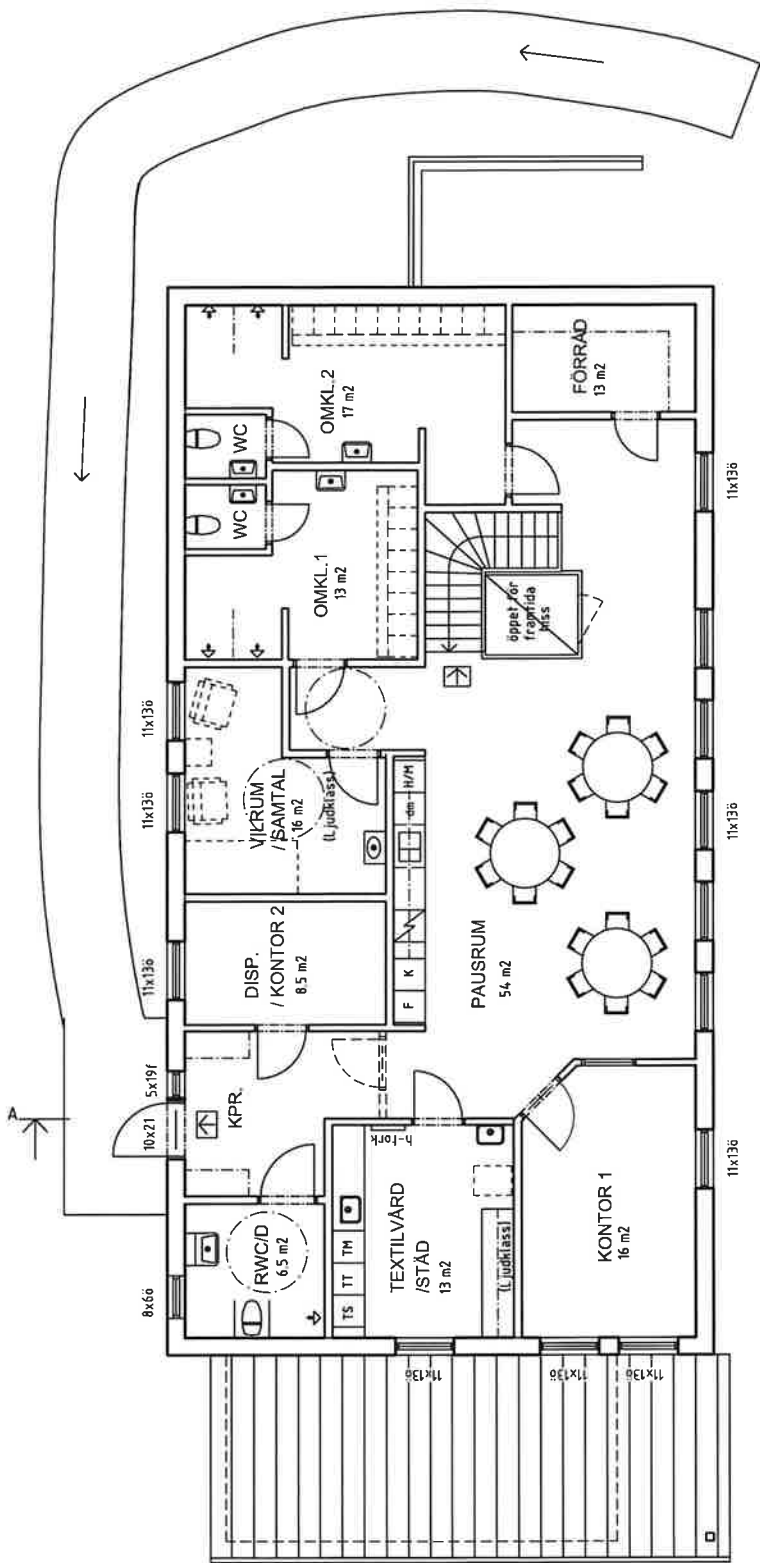

PLAN 2

Bruttoarea i detta plan (BTA): 204 m²
Invändig area i detta plan (BRA): ca 117 m²
oräknat trappa och area för hiss

PRELIMINÄR HANDLING 2024-03-04

TORSBY 1:6

KUNGÄLV

NYBYGGNAD,

VERKSAMHETS OCH PERSONALBYGGNAD

Byggherre: Torsby pastorat

PLAN 2

BRAESCH-ANDERSEN
ARKITEKTKONTOR

Arkitekt Jørgen Braesch-Andersen
Kontor: Signalgaten 1, 442 40 Kungälv
Tel: 0303-176 50, 0706-238446
arkitekt.jba@gmail.com

HANDLAGGARE J B-A

RITAD AV J B-A

ARBETSNR. 2023-42
SKALA A3
1:100
RITINGSNUMMER A00:02
REG

METER



Kolla skalan vid utskrift från PDF.
Välj "ingen anpassning" till sida

25

BEFINTLIG BYGGNAD
SOM ERSÄTTS

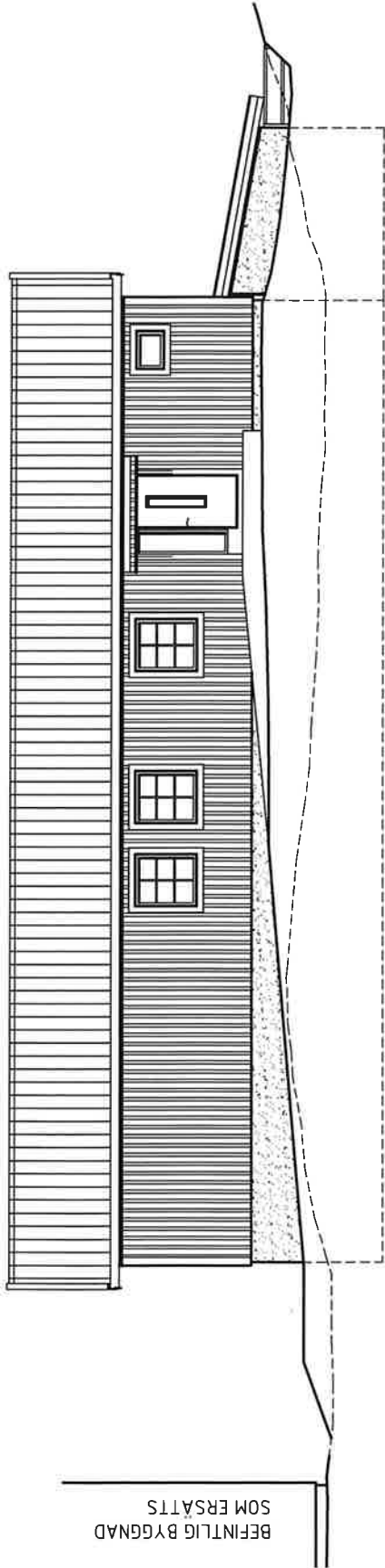

FASAD ÅT NORDVÄST



FASAD ÅT SYDOST

PRELIMINÄR HANDLING 2024-03-04

TORSBY 1:6
KUNGÄLV

NYBYGGNAD,

VERKSAMHETS OCH PERSONALBYGGNAD

Byggherre: Torsby pastorat

FASADER NV SO

BRAESCH-ANDERSEN
ARKITEKTKONTOR

Arkitekt: Jürgen Braesch-Andersen
Kontor: Signalgatan 1, 442 40 Kungälv
Tel: 0303-176 50, 07066-238446
arkitekt_brae@gmail.com

HANDLAGGARE J B-A RITAD AV J B-A

ARBETS NR. 2023-42 SKALA A3 1:100 RITINGSRUPHER A00:04 REG

METER



Kolla skalan vid utskrift från PDF.
Välj "ingen anpassning" till sida

FÖRKLARINGAR:

BRANDAVSKILJNING ENLIGT
BRANDSKYDDSBESKRIVNING

UTRYMNINGSVÄG - SKYLTA
ENLIGT BRANDSKYDDSBESKRIVNING

BRANDSKYDD OCH UTRYMNING ÄR PRELIMINÄRT
SLUTLIGT ENLIGT BRANDSKYDDSBESKRIVNING

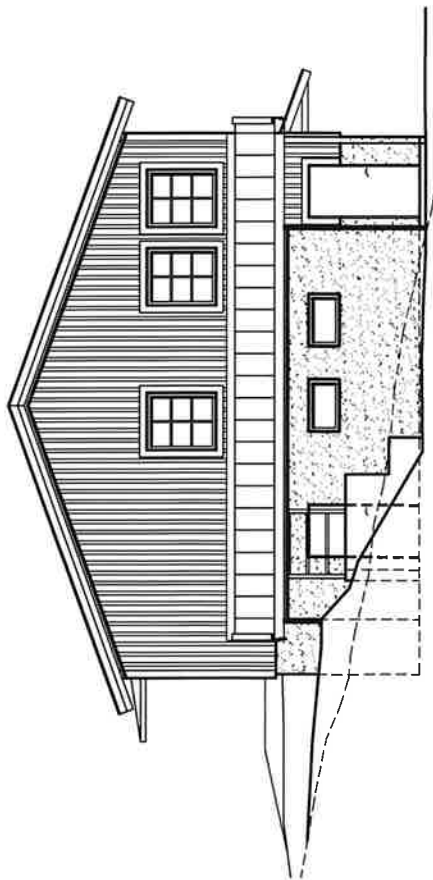

FASAD ÅT SYDVÄST

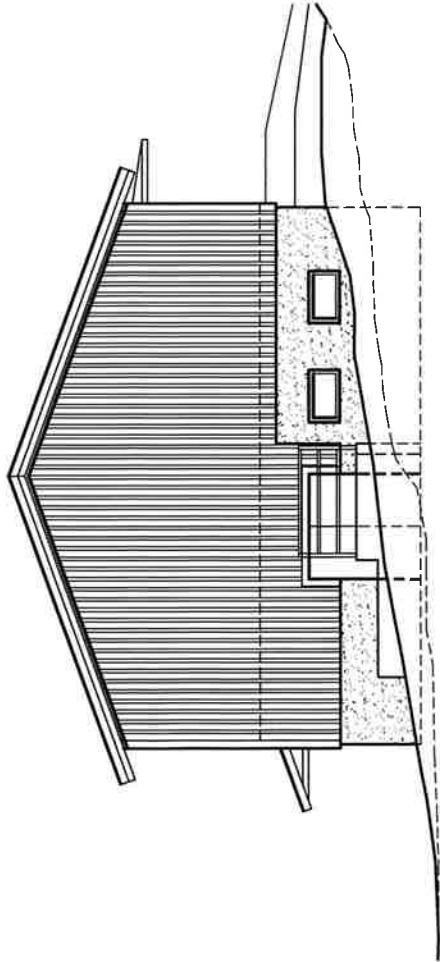

FASAD ÅT NORDÖST

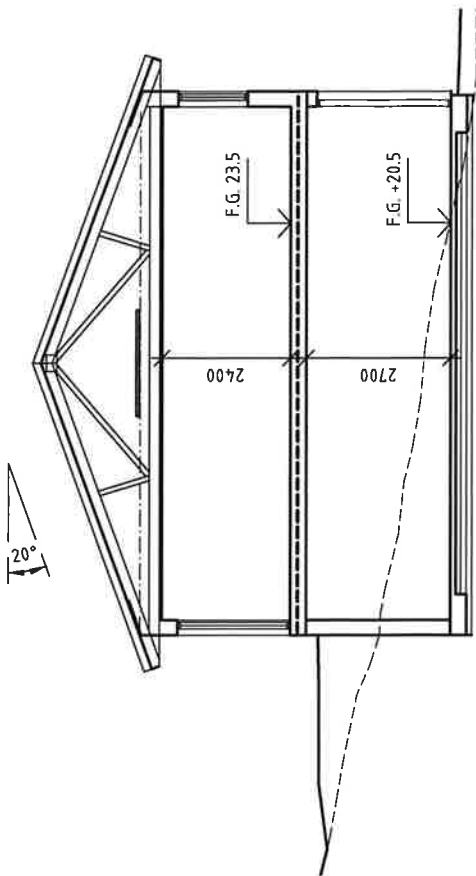

SEKTION A-A

PRELIMINÄR HANDLING 2024-03-04

TORSBY 1:6
KUNGÄLV

NYBYGGNAD,
VERKSAMHETS OCH PERSONALBYGGNAD
Byggherre: Torsby pastorat

SEKTION A-A, FASADER SV NO

BRAESCH-ANDERSEN
ARKITEKTKONTOR

Arkitekt: Jörgen Braesch-Andersen
Kontor: Signalgatan 1, 442 40 Kungälv
Tel: 0303-176 50, 0706-238146
arkitekt_bra@maail.com

HANDLAGGARE J B-A RITAD AV J B-A

ARBETSNR. 2023-42 SKALA A3 1:100 RITINGSNUMMER A00:03 REG

METER



Kolla skalan vid utskrift från PDF.
Välj "ingen anpassning" till sida

k. å skalan vid utskrift från PDF. Välj "ingen anpassning" till sida

METER

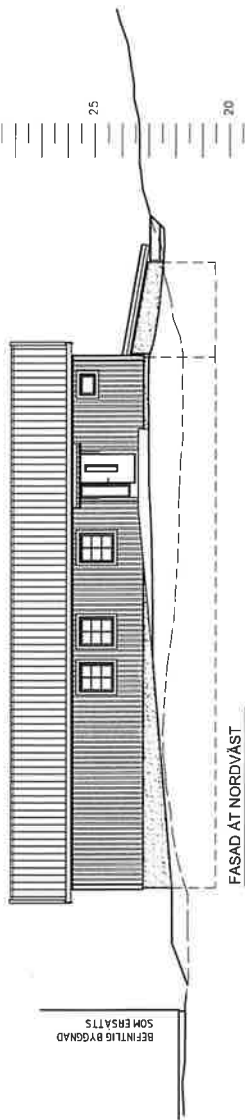
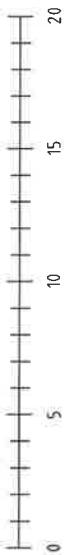

FASAD ÅT NORDVÄST

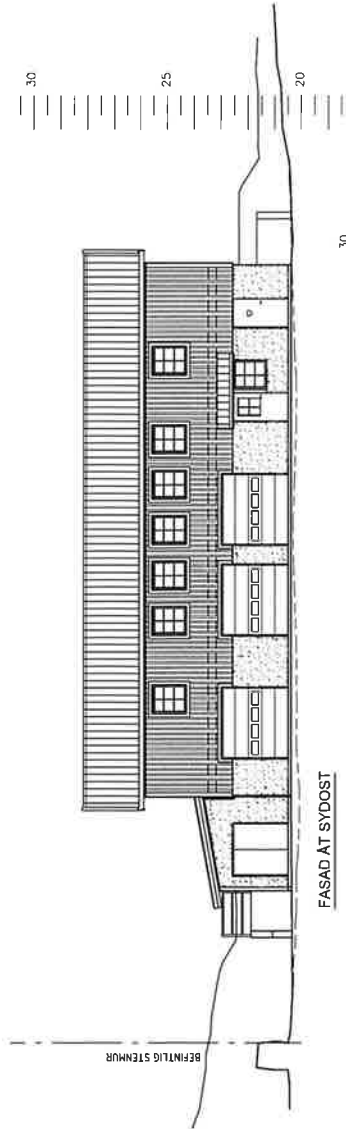

FASAD ÅT SYDÖST

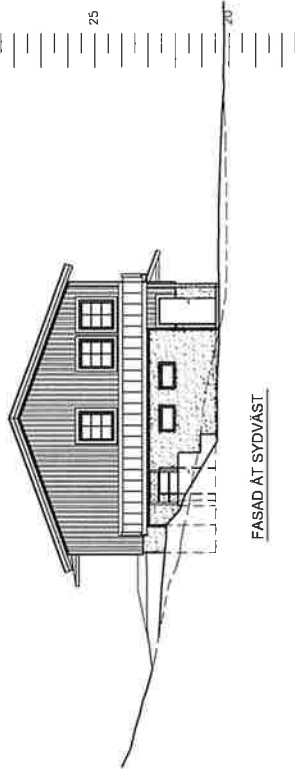

FASAD ÅT SYDVÄST

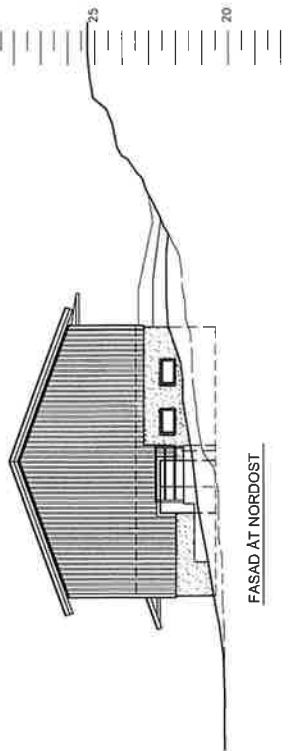

FASAD ÅT NORDÖST

PRELIMINÄR HANDLING 2024-03-04

**BRAESCH-ANDERSEN
ARKITEKTKONTOR**

Arkitekt Jørgen Braesch-Andersen
Kontor Signalgatan 1, 442 0 Kungälv
Tel 0303-116 50, 0706-238446
arkitekt_joa@gmail.com

HANDLÄGGARE J B-A

RITAD AV J B-A

**TORSBY 1:6
KUNGÄLV**

NYBYGGNAD,

VERKSAMHETS OCH PERSONALBYGGNAD

Byggherre: Torsby pastorat

MARKLINJER I FASADLIV

ARBETSNR
2023-42

SKALA
A3

1:200

RITINGSNUMMER
A00:05

REG

23